

CHOC ANAPHYLACTIQUE



Dr Diane LÊ QUANG
Service d'allergo anesthésie
CH Lyon Sud



ANAPHYLAXIE

***UNE RÉACTION D'HYPERSENSIBILITÉ SYSTÉMIQUE,
SÉVÈRE ET POTENTIELLEMENT FATALE, SURVENANT
BRUTALEMENT SUITE À L'EXPOSITION À UN ALLERGÈNE***

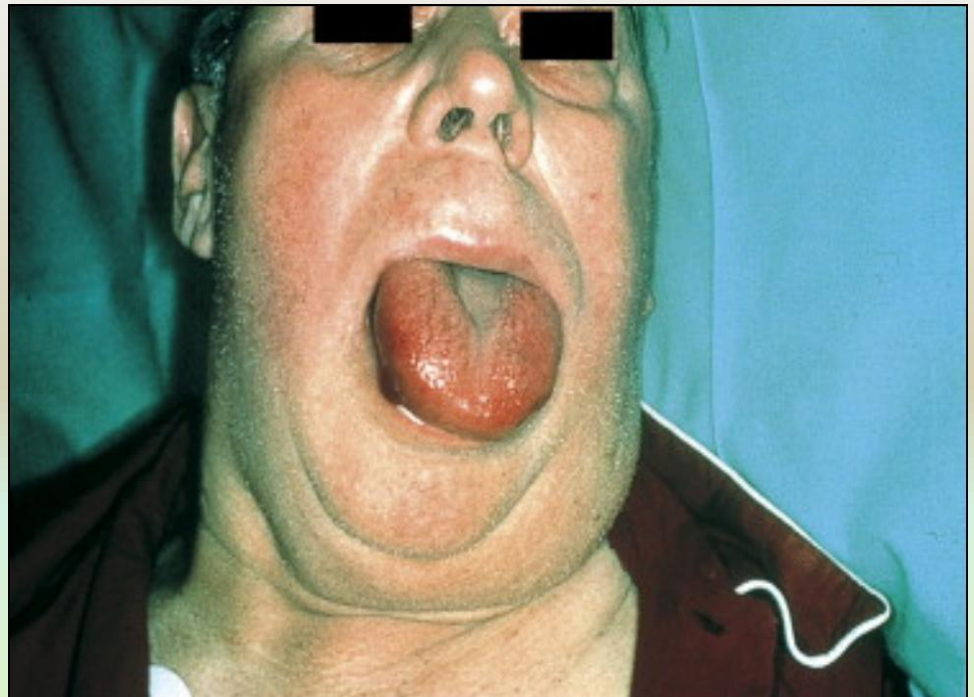

Number of annual publications on “anaphylaxis epidemiology”

(PubMed website, access October 2016)

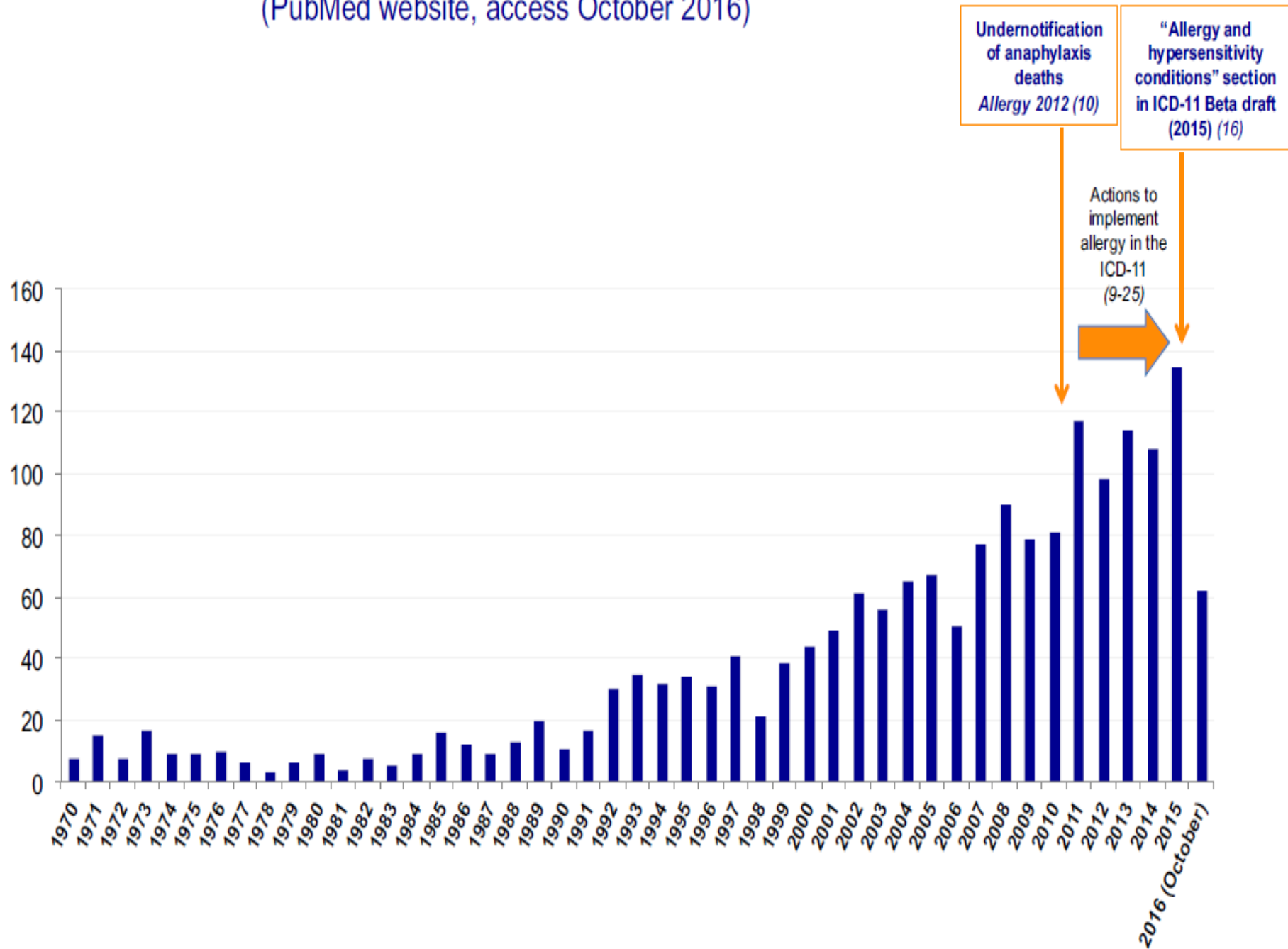

ANAPHYLAXIE

- Le risque de développer les signes évoquant un choc anaphylactique dans sa vie est estimée à 0,05 -2% dans la population générale
 - The prevalence and characteristics of anaphylaxis in the United States Allergy Clin Immunol. 2014;133:461-7.
 - Epidemiology of anaphylaxis : Findings of the American College of Allergy, Asthma and Immunology Epidemiology of Anaphylaxis Working Group. Ann Allergy Asthma Immunol 2006;97:596-602
- Le taux de décès liés à une allergie : stable, autour de 0,63- 0,76 / million
- Le 1^{er} facteur déclenchant d'anaphylaxie est alimentaire chez les enfants et adultes jeunes
 - Trends in hospitalizations for food-induced anaphylaxis in US children, 2000-2009. J Allergy Clin Immunol.2014;134:960-2. e3.



FACTEURS DÉCLENCHANT:

- Chez l'enfant: aliments (65%) venins d'insectes (20%) médicaments (4,8%)
- Chez l'adulte: venins d'insectes (48%) médicaments (22%) aliments (20%)
- (Muraro et al (2014) Allergy 69:1026-45) Anaphylaxis in children and adolescents: The European Anaphylaxis Registry



QUELQUES CHIFFRES SUR LES ALLERGIES MÉDICAMENTEUSES:

- Réseau d'allergovigilance : 333 cas de 2002 à 2010
- GERAP (42 centres) : 714 réactions périopératoires dont 489 d'origine allergique et 279 réactions de grade III de 2011 - 2012
- En Europe: réaction anaphylactique sévère estimée à 1-3 per 10 000 (Allergy 2005 Apr;60(4):443-51)
- Décès par allergie médicamenteuse: 0,05 -0,51 / 1000000 pers/ an.



MÉCANISMES DE L'ANAPHYLAXIE: RÉACTION D'HYPERSENSIBILITÉ SYSTÉMIQUE SÉVÈRE AVEC UN RISQUE VITAL

- Hypersensibilité allergique:
 - La voie classique médiée par les IgE, mastocytes et l'histamine
 - 1 voie alternative médiée par les basophiles et les IgG avec libération de PAF
- Hypersensibilité non allergique - histaminolibération non spécifique
 - effet pharmacologique ou toxicité directe sur les cellules sanguines - endothéliales, effet - dose
 - Système des compléments
 - Système kinine - kallikréine avec production de bradykinine
 - Le métabolisme de l'acide arachidonique et formation d'eicosanoides
 - Réaction pseudo allergique: activation de Mas-Related-G-Protein-Coupled Receptor Member X2 (MRGPRX2)



ANAPHYLAXIE IgE DEPENDANTE

- Liaison de l'IgE avec le récepteur FcεRI de forte affinité pour les IgE à la surface des basophiles, mastocytes, neutrophiles, eosinophiles, monocytes, cellules dendritiques, plaquettes...
- Pontage → libération des médiateurs inflammatoires
- La propension d'un allergène à induire une dégranulation via FcεRI dépend grandement du nombre, de l'affinité et de la proximité des sites de fixation sur l'IgE (Inhibition of weak-affinity epitope-IgE interactions prevents mast cell degranulation. Nat Chem Biol 2013;9(12):789-95)



ANAPHYLAXIE IgE DEPENDANTE & régulation

- Le récepteur dit de faible affinité $Fc\epsilon RII$, CD23:
- Au niveau des lymphocytes B, CD23 entraîne généralement une régulation négative de la synthèse des IgE.
- CD23 permet l'internalisation des complexes immuns à IgE → augmentation de la présentation de l'antigène aux lymphocytes T
→ suppression de la synthèse de l'IgE et à une augmentation de la réponse IgG.



ANAPHYLAXIE NON IgE DEPENDANTE

- Anaphylaxie alors que le taux d'IgE est indétectable:
 - Mécanismes indépendants des IgE?
 - Présence d'IgE déjà liées au Fc ϵ RI?
- Rôles des IgG et Fc γ Rs:
 - IgG subclasses determine pathways of anaphylaxis in mice (J Allergy Clin Immunol. 2017)
 - Anaphylaxie médiée par les IgG nécessite une quantité d'antigènes plus importante



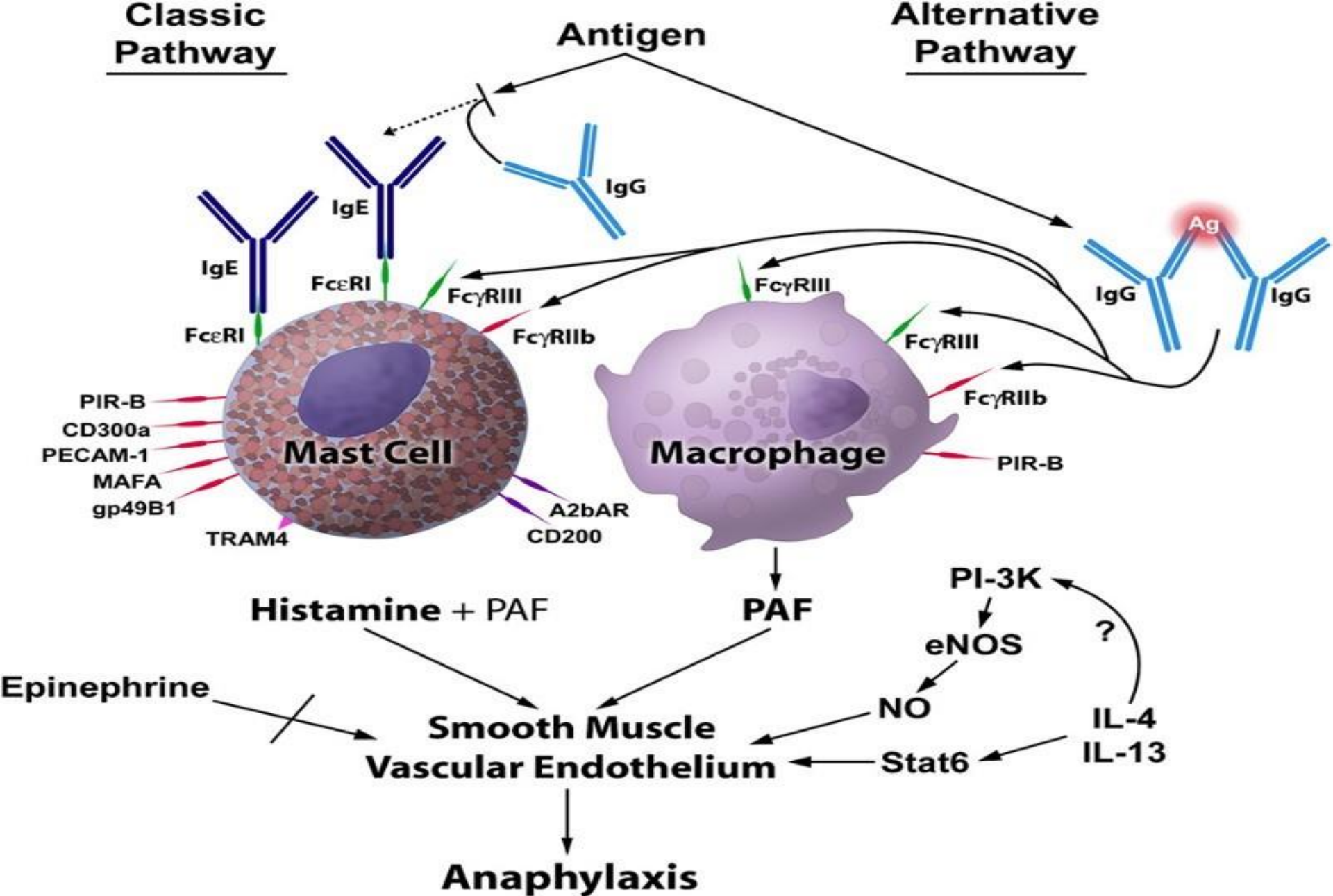

MÉCANISMES DE L'ANAPHYLAXIE: LE SYSTÈME COMPLEMENT

- C3a, C4a & C5a (anaphylatoxines) = médiateurs inflammatoires
- Activent les cellules myéloïdes (mastocytes, basophiles...)
- Libération d'acide arachidonique → leukotriènes, prostagladines
- Voie classique avec libération des substances vasoactive activée par:
 - le complexe antigène - anticorps
 - les polyanions, BGN ou CRP activant C1
- Voie des lectines (mannose binding lectin)
- Voie alternative: activée par diverses substances: médicaments, endotoxines, produits de contraste, membrane de dialyse...



MÉCANISMES DE L'ANAPHYLAXIE: LE SYSTÈME COMPLEMENT

- Réaction au 1^{er} contact et réexpositions peuvent avoir des réactions moins sévères
- Prévention par :
 - Diminuer la vitesse d'injection
 - Prémédications: antihistaminique - corticoïdes



MÉCANISMES DE L'ANAPHYLAXIE: LE SYSTÈME KININE

- Exemple: héparine avec chondroïtine persulfatée (OSCS)
 - Oversulfated chondroitin sulfate and OSCS-contaminated heparin cause dose- and route-dependent hemodynamic effects in the rat *Toxicol Sci.* 2011 Jun;121(2):417-27
- Bradykinine:
 - Puissant vasodilatateur dépendant de l'endothélium
 - augmente la perméabilité vasculaire
 - impliquée dans le mécanisme de la douleur



MÉCANISMES DE L'ANAPHYLAXIE: LA VOIE ALTERNE DU MÉTABOLISME DE L'ACIDE ARACHIDONIQUE

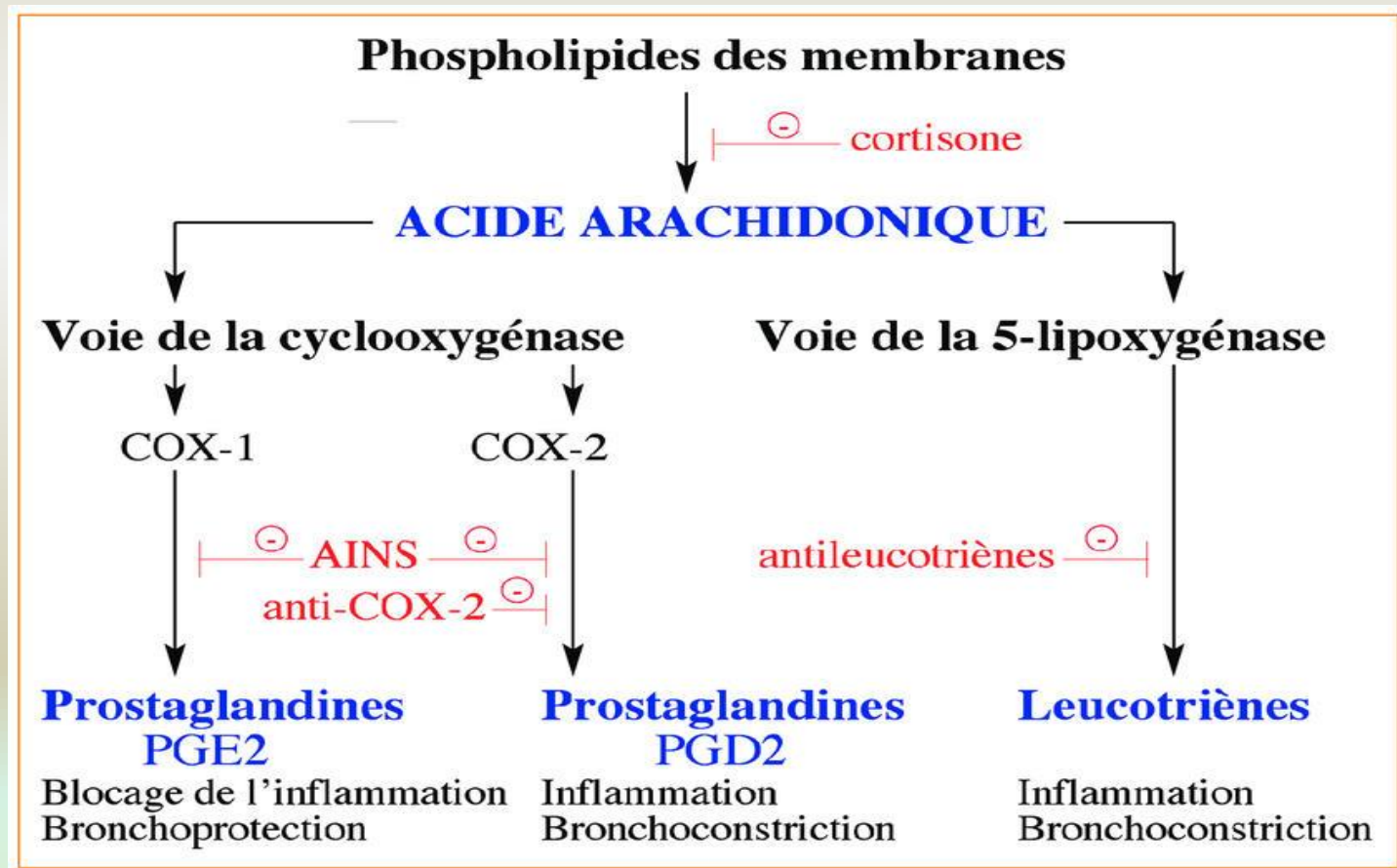

MÉCANISMES DE L'ANAPHYLAXIE:

MRGPRX2 (*MAS-RELATED G PROTEIN COUPLED RECEPTOR X2*)

Exprimés sur les mastocytes et faiblement sur basophiles

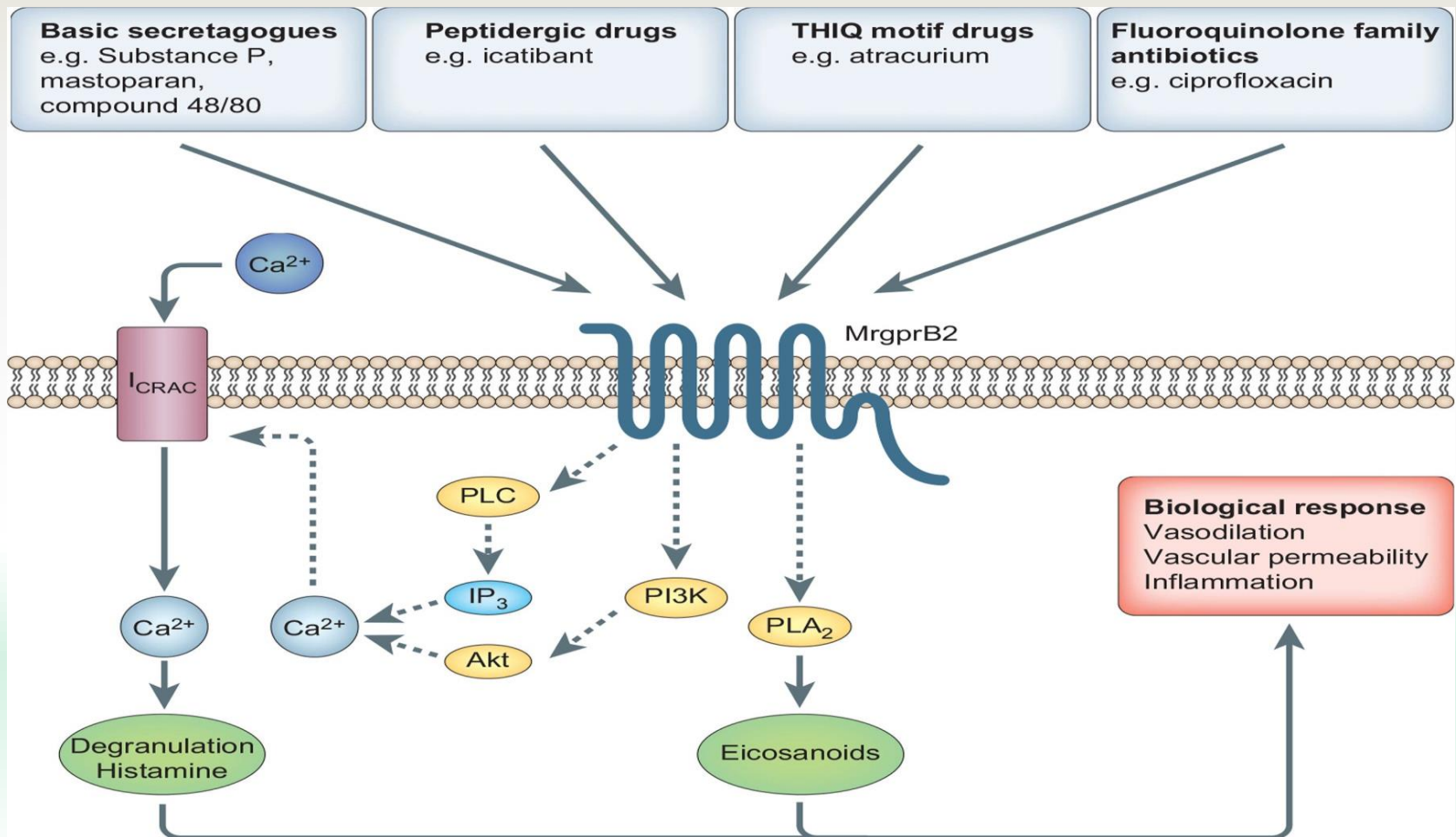

MÉCANISMES DE L'ANAPHYLAXIE:

MRGPRX2 (*MAS-RELATED G PROTEIN COUPLED RECEPTOR X2*)

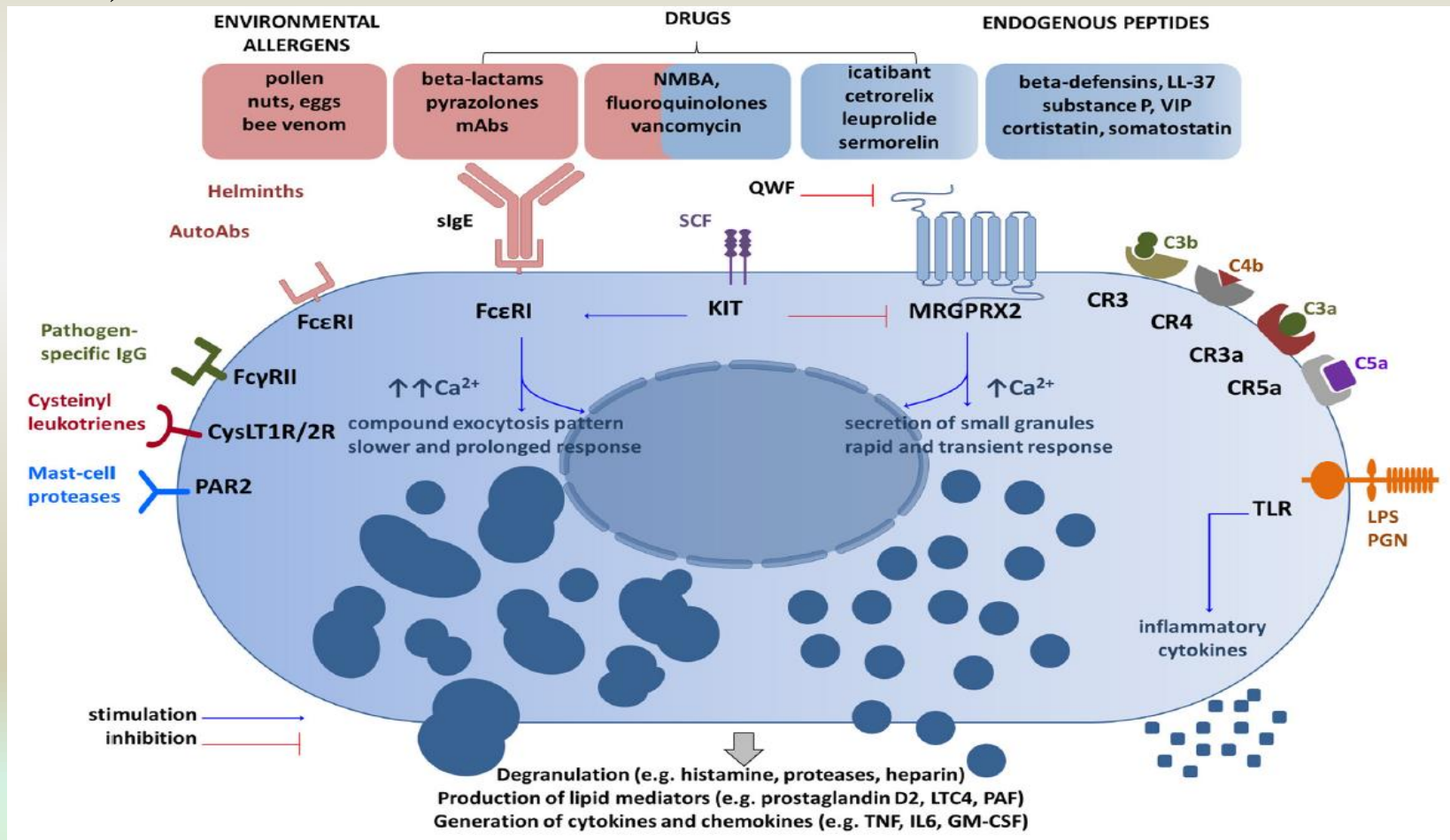

UN COCKTAIL EXPLOSIF



Molécules libérées	Effets
Histamine	Augmente la perméabilité vasculaire Contraction des muscles lisses
Enzymes (tryptase, chymase, carboxypeptidase, hydrolases acides)	Digèrent les protéines de la matrice extracellulaire
Cytokines TNF α	- Activation de l'endothélium, stimulation de la production de cytokines par d'autres cellules
IL4, IL13	- Stimulation de l'orientation Th2
IL3, IL5, GM-CSF	- Production et activation des éosinophiles
Protéoglycanes (héparine, chondroïtine sulfates)	- Structure des granulations, liaison à l'histamine et aux protéases neutres
Leucotriènes (C4)	- Puissants bronchoconstricteurs - Vasoconstriction pulmonaire et coronaire, augmentation de la perméabilité vasculaire
Prostaglandines (PGD2 surtout)	- Puissants bronchoconstricteurs - Vasodilatation cutanée - Effet chimiotactique et activateur des polynucléaires neutrophiles et éosinophiles
PAF (Platelet Activating Factor)	- Agrégation plaquettaire - Vasodilatateur puissant - Contraction des muscles lisses (autres que vasculaires)



TAUX SÉRIQUE DE PAF (A), HISTAMINE (B), TRYPTASE (C) EN FONCTION DE LA GRAVITÉ DE LA RÉACTION ALLERGIQUE

PAF (PLATELET ACTIVATING FACTOR):

- Médiateur central de l'anaphylaxie
- Produit par: mastocytes, monocytes, macrophages, plaquettes, éosinophiles...
- Durée de vie courte - PAF acetyl hydrolase (PAF-AH)
- Présent dans la réaction IgE médiée et l'anaphylaxie indépendante des IgE
- Taux de PAF-AH bas est un facteur de risque de réaction anaphylactique sévère
- Les antagonistes de PAF (modèle animal): diminue la gravité de la réaction anaphylactique, l'hyperréactivité bronchique, dommage tissulaire...

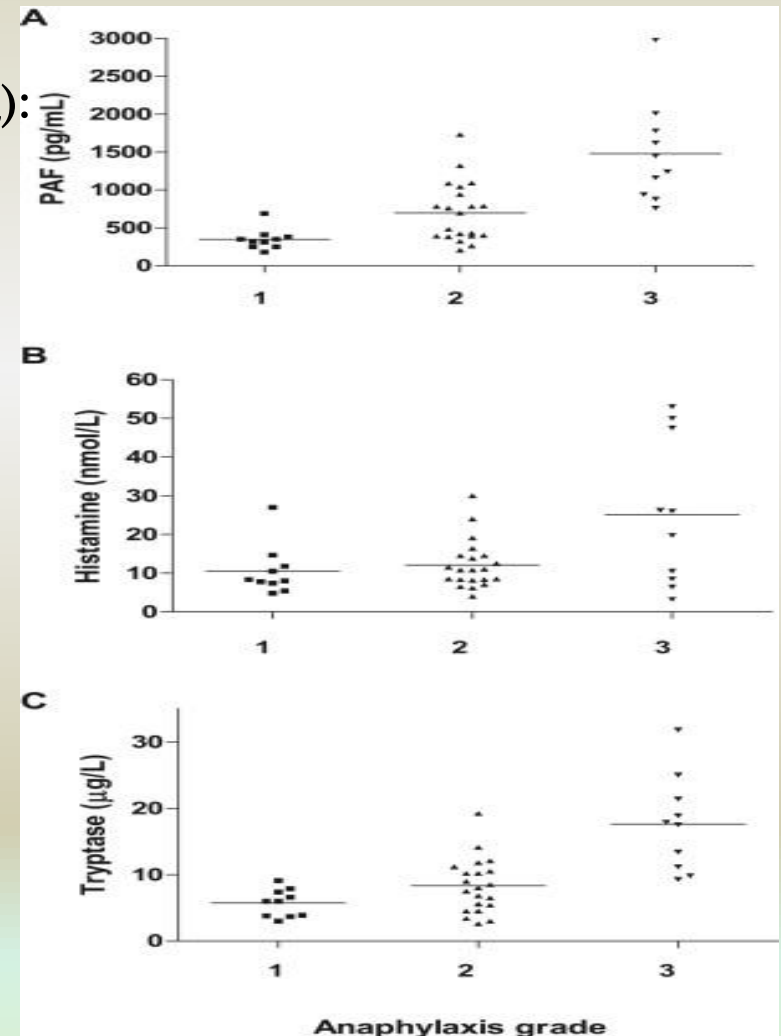

CLASSIFICATION (RING ET MESSMER 1977)

- **GRADE I** Signes cutanéomuqueux généralisés.
- **GRADE II** Atteinte multiviscérale modérée (au moins 2 fonctions atteintes): signes cutanéomuqueux, hypotension (PA < 30%), tachycardie (Fc > 30%), hyperréactivité bronchique
- **GRADE III** Atteinte multiviscérale sévère menaçant la vie et imposant un traitement spécifique: collapsus cardiovasculaire, tachycardie/bradycardie, bronchospasme
- **GRADE IV** Arrêt circulatoire et/ou respiratoires
- *Les signes cutanés peuvent être absents ou n'apparaître qu'après la remontée tensionnelle*



ETAT DE CHOC:

- **Vasodilatation:** hypovolémie, phase hyperkinétique puis hypokinétique (chute du débit cardiaque, **diminution de la contractilité ventriculaire, effet inotrope et chronotrope négatif** des médiateurs)
- incapacité du système cardio-vasculaire à assurer débit sanguin et transport d'oxygène adéquats
- **hypoperfusion** tissulaire avec dysfonctionnement cellulaire puis d'organe
- Grade 3 ou 4
- **retard thérapeutique:** facteur de risque de mauvais pronostic



CIRCONSTANCES DE SURVENUE

- Les signes cliniques apparaissent quelques minutes à quelques heures après l'exposition à l'allergène
 - **Médicaments IV: 2 - 3 minutes; IM: 30 minutes**
 - **Médicaments per os: 30 minutes - 2 heures**
 - **Latex: 15 - 30 minutes**
 - **Aliments: 2 - 3 heures**
- Cas particuliers: alpha-gal et anaphylaxie retardée plusieurs heures après
- Cofacteurs: effort, prise d'alcool, AINS, infection virale
- Réaction **biphasique** (0,4 - 14,7%) avec 2^e temps en moyenne >8 heures après (1-72 heures)



APRES LA REACTION

- Taux d'adrénaline, noradrénaline & angiotensine II augmentent quelques minutes après l'anaphylaxie
- Traitements associant bêtabloquant et l'inhibiteur de l'enzyme de conversion augmentent la sévérité de l'anaphylaxie
- Mastocytes peuvent sécréter les médiateurs anti anaphylactiques: prostaglandine D2...



以前打一瓶就能好了啊



PRISE EN CHARGE INITIALE

- Demander de l'**Aide** (infirmière, réanimateurs, SAMU...)
- Arrêt de tout **Drogue** en cours, y compris solutés colloïdes
- **Oxygène**
- **Remplissage:**
 - Surélévation des membres inférieurs
 - Cristalloïdes
 - Voie veineuse de gros débit si possible
- Préparer seringue d'**Adrénaline**



ADRÉNALINE=TRAITEMENT DE L'ANAPHYLAXIE

- Bloquer la cascade des médiateurs de l'anaphylaxie
- Réponse clinique efficace est observée pour la majorité des patients après 1 à 2 injections par voie IM
- Pas d'indication pour une réaction d'hypersensibilité sans atteinte respiratoire ni cardiovasculaire.



ADRÉNALINE:

- Risques:
 - Poussée hypertensive
 - AVC
 - Trouble du rythme ventriculaire
 - Ischémie myocardique
- Effets secondaires liés aux doses inappropriées
- Etiqueter les seringues



ADRÉNALINE:

► Grade 2:

- Crise d'asthme isolée: Ventoline, Corticoïde
- +/- Adrénaline: 0,01 – 0,02 mg IVD toutes les 1 à 2 minutes

► Grade 3: Collapsus cardio vasculaire

► Expansion volémique

► Adrénaline: 0,1 – 0,2 mg IVD toutes les 1 à 2 minutes

+/- perfusion adrénaline IV continu 5 – 20 µg/ minute
pour la restauration de la PAM

- Contrôle rapide des voies aériennes: ventilation contrôlée en O₂ pur – intubation
- Si persistance de bronchospasme: Salbutamol aérosol +/- IV (IVSE 5-25µg/min)



ADRÉNALINE:

- Grade 4: arrêt cardiaque
- Appel à l'aide +++
- **Remplissage:** surélévation MI, perfusion cristalloïde
- **Massage cardiaque:** 30 MCE / 2 insufflations
- **Adrénaline 1 mg IVD** toutes les minutes, 5 mg après le 3^e bolus à 1 mg
+/- IVSE 0,05-0,1 µg/kg/min)



GRADE 1: SIGNES CUTANÉE MUQUEUX PRURIT, ÉRYTHÈME, URTICAIRE, ANGIO- OEDÈME

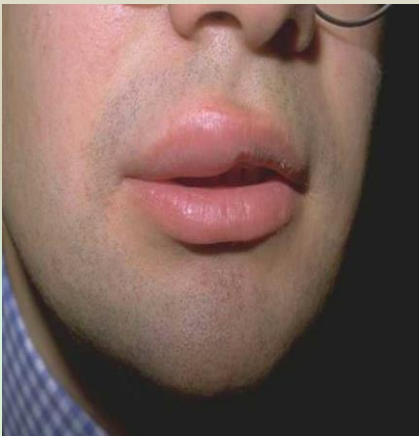

- **Pas** de menace vitale
- JAMAIS D'ADRENALINE
- Anti H1 per os si prurit
- +/- corticoïde si angiooedème
- Rassurer le patient



CAS PARTICULIERS: HYPOTENSION RÉFRACTAIRE

- Noradrénaline en IVSE avec un débit initial de $0,1\mu\text{g/kg/min}$
- Patient traité par bêta - bloquant:
 - Doses d'adrénaline nécessaires peuvent être élevées
 - Si bradycardie: atropine
 - GLUCAGON 1 mg IVD ($20 - 30\mu\text{g/kg}$) à renouveler toutes les 5 minutes puis $0,3$ à 1 mg/h
- Place du bleu de méthylène , inhibiteur du PAF...



CAS PARTICULIERS: FEMME ENCEINTE

- **Décubitus latéral gauche**
- Remplissage précoce
- **ADRENALINE**
- **Extraction fœtale dès la 25 SA après 5 minutes d'inefficacité circulatoire**



CAS PARTICULIERS: ABSENCE DE VVP

- Adrénaline en IM : 0,3 – 0,5 mg / 5 minutes
(0,01 mg/kg)
- Autoinjecteur d'adrénaline – voie intramusculaire (Anapen[®] Epipen[®] Jext[®])
 - 7,5 – 25 kg: 150µg
 - >25 kg : 300µg
- Adrénaline en intra trachéal: dose IV x 3
(dans NaCl 0,9% 10 ml)



CAS PARTICULIERS: ENFANT

- Remplissage vasculaire: 10 – 20 ml/kg
- Grade 2 et 3:
 - Adrénaline 1 μ g/ kg de poids en intraveineux
 - Adrénaline intramusculaire 0,01mg/kg
- Grade 4: arrêt circulatoire
 - Massage cardiaque 15 MCE/ 1 insufflation (30 MCE / 2 insufflations si 1 seul sauveteur)
 - Adrénaline 10 μ g/kg +/- IVSE 0,1 μ g/kg/min
 - Choc électrique externe: 4J/ kg



PRISE EN CHARGE SECONDAIRE:

- Traitement secondaire dans les formes graves:
Hydrocortisone 200 mg / 6h IV
- Surveillance après arrêt du traitement: instabilité tensionnelle possible pendant 24 h
- Bilan biologique pour le diagnostic: histaminémie, tryptasémie, IgE spécifiques...
- Information écrite sur le type d'accident
- Consultation allergologique 4-6 semaines après l'accident
- +/- prescription du kit allergique avec stylo d'adrénaline
- Déclarer à la Pharmacovigilance (médicaments) et à la Matéριοvigilance (latex...)



Anaphylaxis

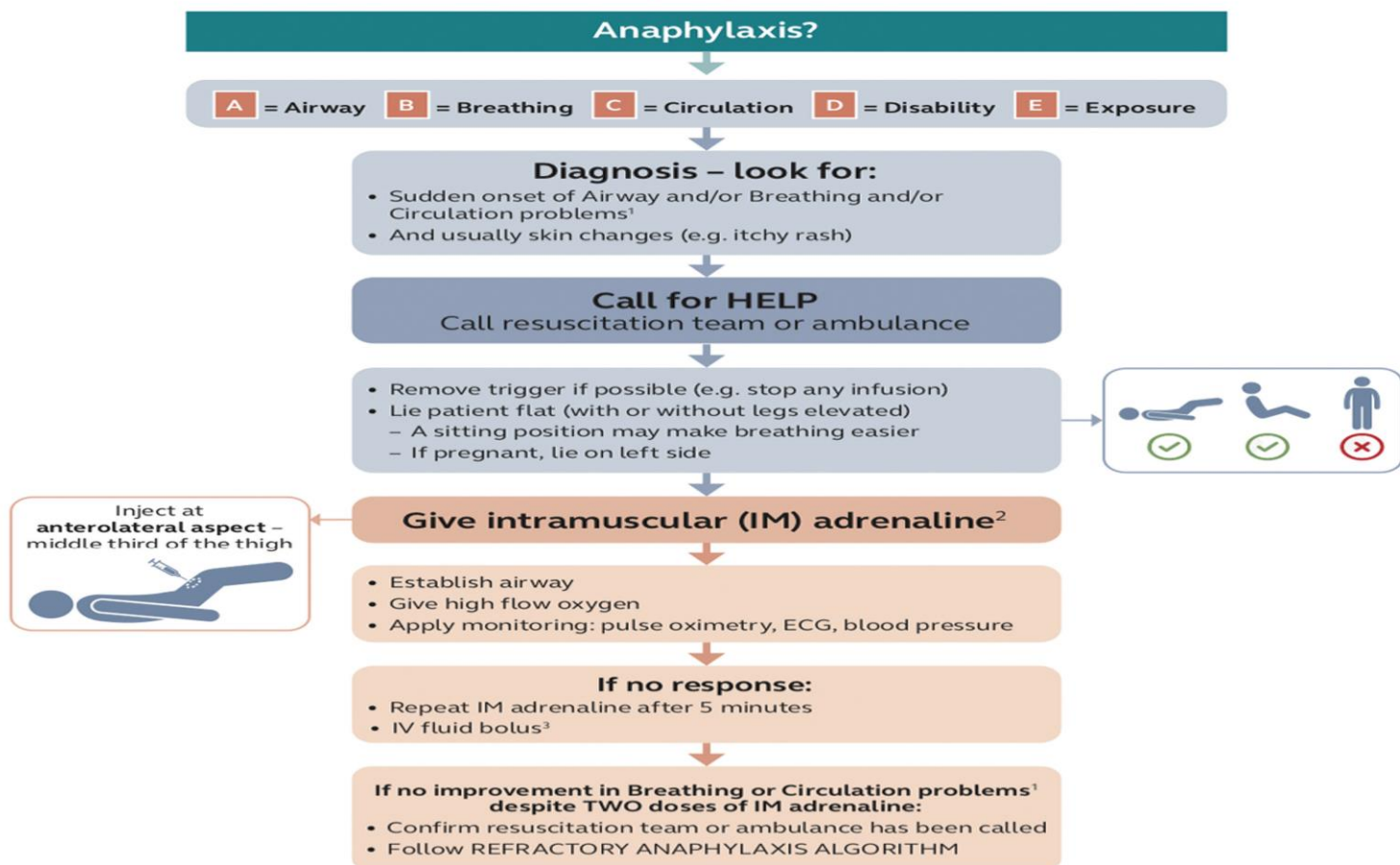

1. Life-threatening problems

Airway

Hoarse voice, stridor

Breathing

↑ work of breathing, wheeze, fatigue, cyanosis, SpO₂ <94%

Circulation

Low blood pressure, signs of shock, confusion, reduced consciousness

2. Intramuscular (IM) adrenaline

Use adrenaline at 1 mg/mL (1:1000) concentration

Adult and child >12 years: 500 micrograms IM (0.5 mL)

Child 6–12 years: 300 micrograms IM (0.3 mL)

Child 6 months to 6 years: 150 micrograms IM (0.15 mL)

Child <6 months: 100–150 micrograms IM (0.1–0.15 mL)

The above doses are for IM injection **only**.
Intravenous adrenaline for anaphylaxis to be given **only by experienced specialists** in an appropriate setting.

3. IV fluid challenge

Use crystalloid

Adults: 500–1000 mL

Children: 10 mL/kg



DIAGNOSTIC DIFFÉRENTIEL

- Malaise vagal: pas de signe cutané ou respiratoire
- Choc hémorragique
- Choc septique: fièvre, frissons
- Choc cardiogénique: facteurs de risque cardio vasculaire
- Flush syndrome:
 - Ménopause
 - Carcinoïde
 - Syndrome du restaurant: flush, céphalées, HTA, vomissements
- Œdème angioneurotique
- Formes psychiatriques



BILANS BIOLOGIQUES:

- **Histamine plasmatique (basophile et mastocyte)**

- Demi-vie courte : prélèvement <30 mn après le choc

Mais prélèvement informatif jusqu'à 2 heures après réaction

Investigating the optimal diagnostic value of histamine for diagnosing perioperative hypersensitivity: a prospective, observational study J Anesth. 2023 May 8

- Faux négatifs (catabolisme par diamine oxydase) :

- femme enceinte

- CEC (héparine)

- Faux positifs : conditions de prélèvement (hémolyse)

- Stabilité 12h à 4°C

- Tube EDTA 7ml



BILANS BIOLOGIQUES:

- **Tryptase plasmatique (mastocytes +++)**
- **Pic : 1-2 heures**
- **DéTECTABLE pendant 6 heures**

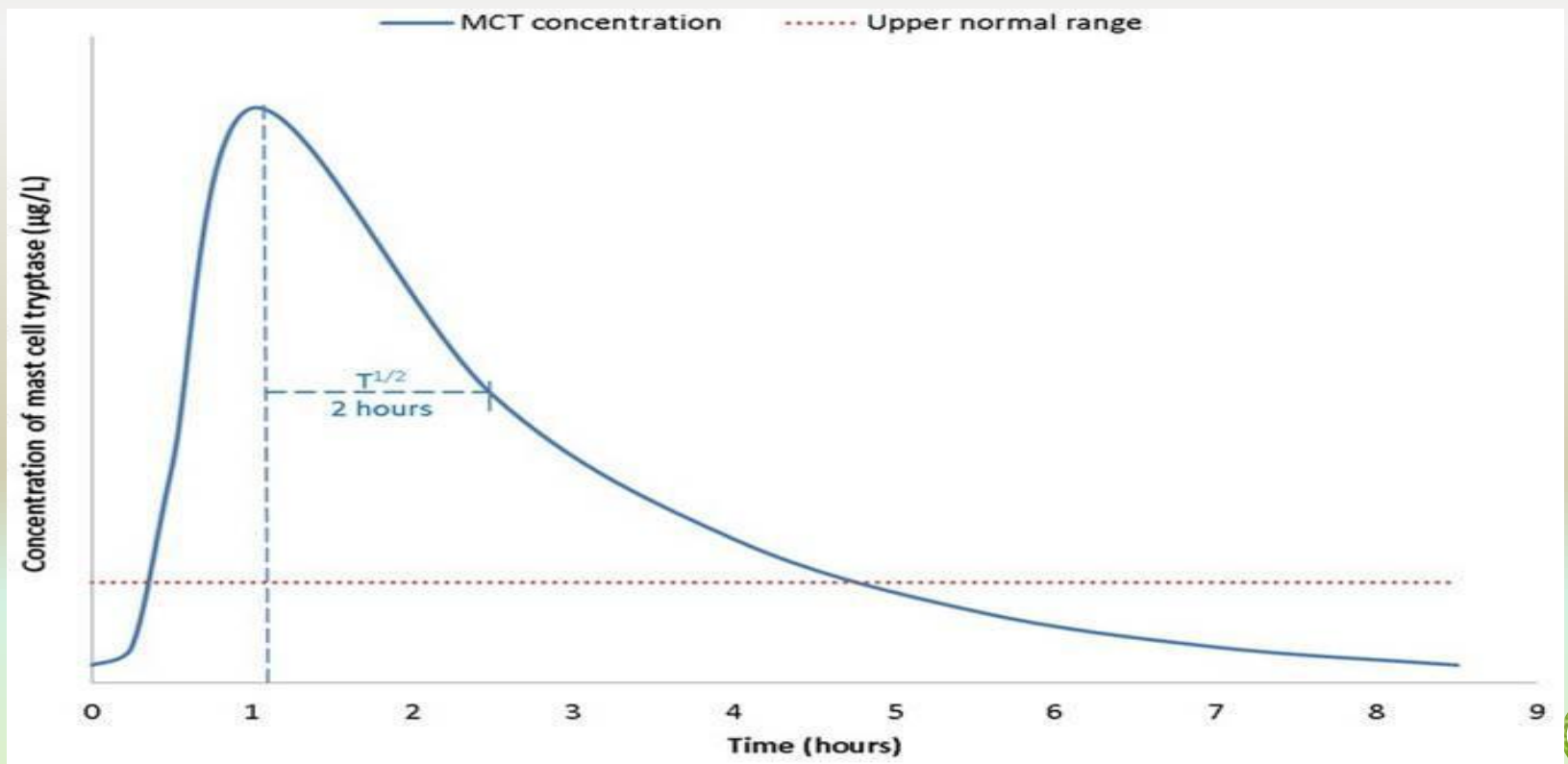

BILANS BIOLOGIQUES:

- **Tryptase plasmatique (mastocytes +++)**
- **Cinétique de prélèvements :**
dégranulation si $\text{taux} > 2 + 1,2 \times \text{taux de base}$
- **Faux négatifs : chocs peu sévères (taux de base variable selon les sujets)**
- **Faux positifs : Mastocytose systémique** (risque ++ anaphylaxie, Brockow 2008)
- **Prélèvements post-mortem - Ponction intra cardiaque**
 $> 7,35 \mu\text{g/l}$: probabilité d'allergie $> 99\%$ (Se 92% Sp92%)
 $> 25 \mu\text{g/l}$: Sp 100%



BILANS BIOLOGIQUES:

- **IgE spécifiques circulantes:**
- demi-vie sérique des IgE : 2 à 3 jours
- demi-vie à la surface des cellules (récepteurs) : plusieurs semaines
- Probablement moins sensibles que les tests cutanés, mais simples et spécifiques
- La disponibilité des tests est croissante
- Méthodes immuno-enzymatiques disponibles pour un nombre encore limité de médicaments : certaines b lactamines, rocuronium, suxamethonium, insuline, mepivacaine...
- IgE spécifiques : bon outil diagnostique, à associer aux tests cutanés et à l'étude des basophiles
- bonne spécificité, sensibilité à améliorer



ANGIO-OEDÈME

- Gonflement localisé affectant les tissus sous-cutanés et sous-muqueux (main, pied, OGE, visage, sphère ORL)
- Secondaire à une libération de médiateurs augmentant la perméabilité vasculaire: histamine, leucotriènes C et D, PAF, substance P, bradykinine.
- Angioedème histaminique avec dégranulation des mastocytes (IgE médiée ou spontanée)
- Angiooedème bradykinique



ANGIO-ŒDÈME NON HISTAMINIQUE

- Gonflement localisé sous-cutanés et sous-muqueux (main, pied, OGE, visage, sphère ORL)
- Classiquement blanc-rosé, ferme, peu prurigineux évoluant sur plusieurs jours, (moyenne 1 à 5 jours), pas de séquelle, récidivants
- Histologiquement: vasodilatation et infiltrat périvasculaire composé de PNE, PNN, lymphocytes au niveau hypoderme.
- Prévalence: 1/ 50000



ANGIO-ŒDÈME – FORMES HÉRÉDITAIRES

- résultent d'une synthèse accrue de bradykinine médiateur principal de l'augmentation de la perméabilité capillaire et donc des oedèmes
- on distingue parmi les formes héréditaires 3 types

Héréditaire (autosomique dominant – mutation SERPING1)

- type I
 - 85 % des formes héréditaires
 - diminution du C1 Inh et de son activité fonctionnelle
- type II
 - 15-20% des formes héréditaires
 - diminution de l'activité fonctionnelle du C1 Inh
- type III (mutation FXII, plasminogène, angiopoïetine-1...)
 - Valeurs normales de C1 inhibiteur avec parfois baisse de l'activité fonctionnelle sous oestrogènes ou lors de la grossesse



ANGIO-ŒDÈME – FORMES HÉRÉDITAIRES TYPE 1 ET 2

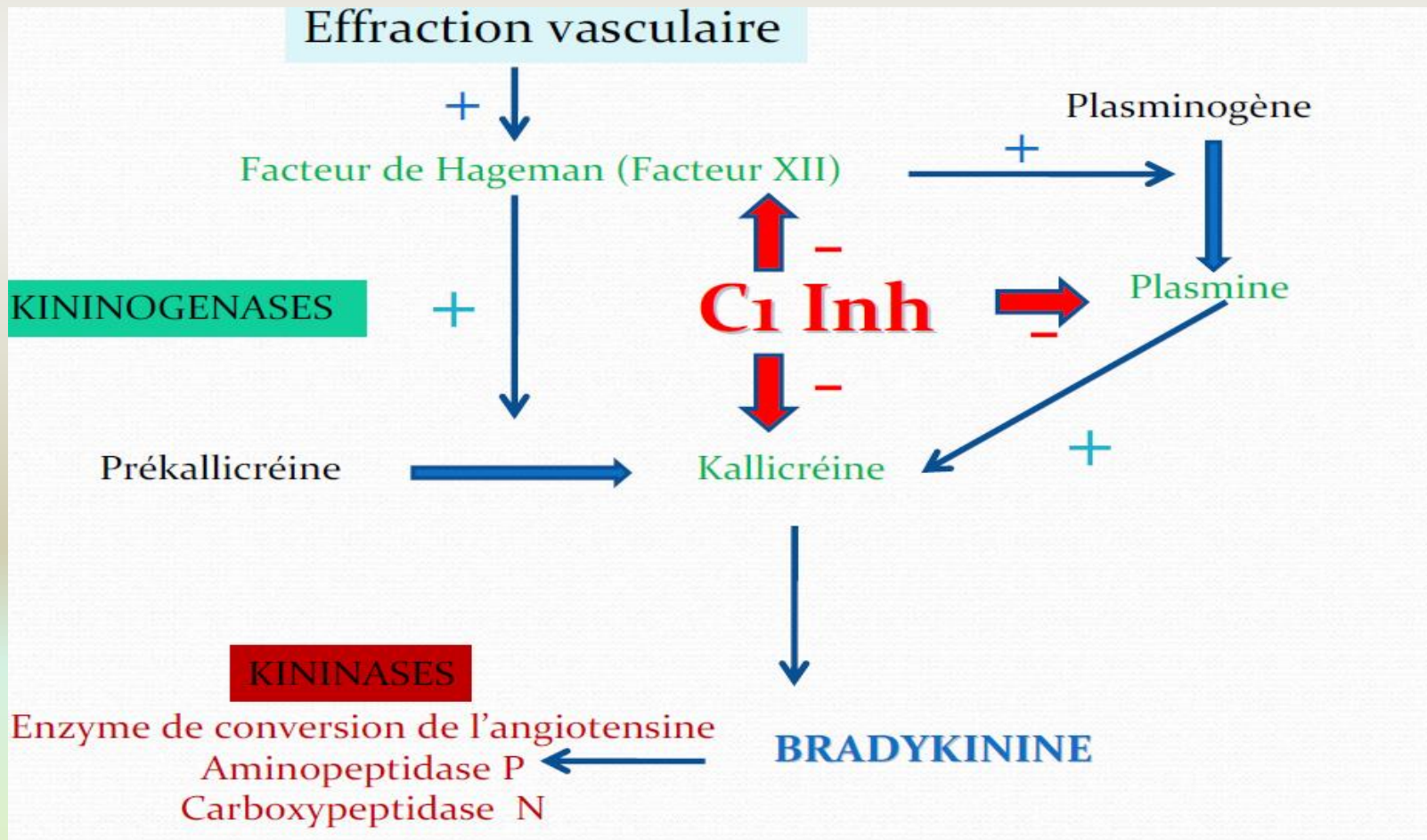

ANGIO-ŒDÈME – FORMES HÉRÉDITAIRES TYPE 3

Augmentation de l'activité kininogénase
Mutation du gène F XII, plasminogène...

Excès de bradykinine

Traitements hormonaux / grossesse: révélateurs

Œdème de la face +++
> douleur abdominale

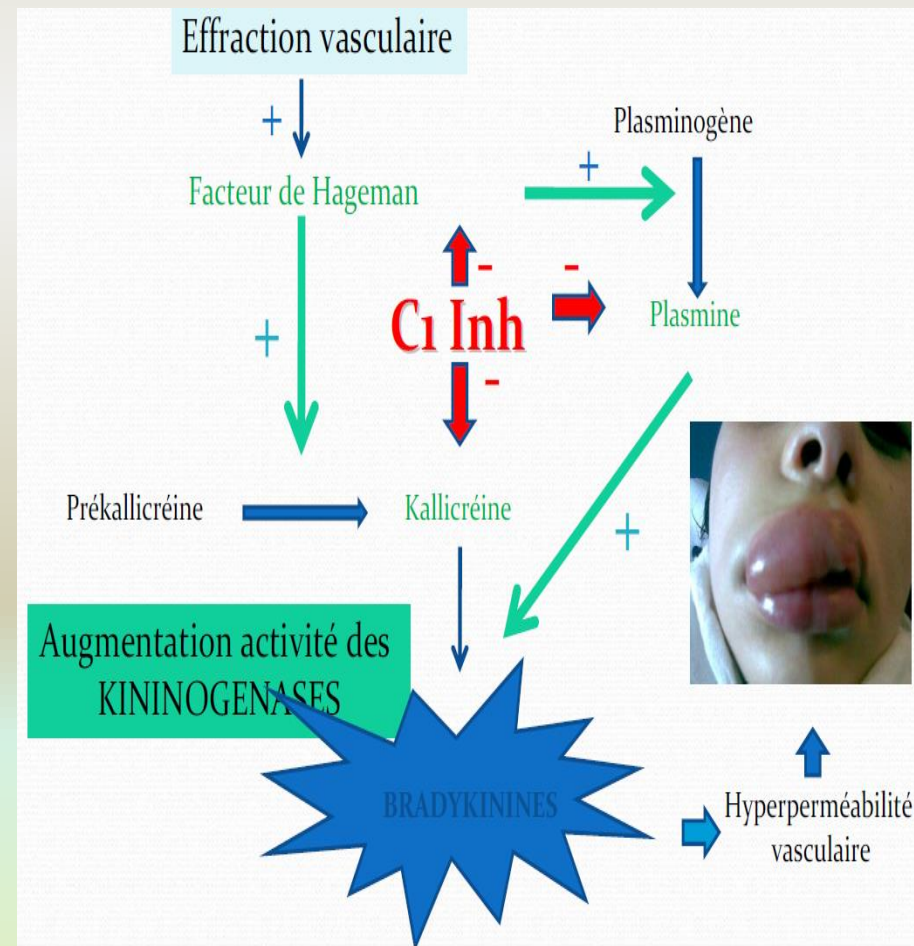

ANGIO-ŒDÈME – FORMES ACQUISES

- médicamenteuses : AE secondaires aux IEC ou aux sartans (10% de réaction croisée)
 - survient dans 50% des cas durant les 3ers mois de traitement (après 1 an de tt dans 10% des cas)
 - plus fréquent chez les noirs
 - Enzyme de conversion participant à la dégradation de la bradykinine
- déficit acquis en C1 Inh
 - gammopathies monoclonales, hémopathies lymphoïdes, maladies auto-immunes (production d'Ac anti-C1Inh, consommation excessive du C1 Inh par activation de la voie complément))



ANGIO-ŒDÈME – FORMATION DE BRADYKINE

Bradykinine:

- Puissant vasodilatateur dépendant de l'endothélium
- augmente la perméabilité vasculaire
- impliquée dans le mécanisme de la douleur



ANGIO-ŒDÈME

CONDUITE À TENIR

Crise grave?

- Toute crise ORL (75% des cas)
- Toute crise touchant la face (30% de risque d'atteinte pharyngée)
- Toute crise abdominale avec EVA >5
 - Bowen, Allergy Asthma Clin Immunol 2010)



ANGIO-ŒDÈME

CONDUITE À TENIR

Œdème laryngé: 2% des crises

- Altération de la voix
- Dysphagie
- Sialorrhée
- Sensation de boule dans la gorge
- Gêne respiratoire progressive
- Evolution imprévisible
- Asphyxie aïgue: mortalité 25 -30%



ANGIO-ŒDÈME

CONDUITE À TENIR

Crise abdominale grave

- 7% uniquement forme abdominale
- Douleur
- Vomissements, diarrhées
- Tableau pseudo-chirurgical
- Ascite
- Hypovolémie – choc: 4,4%
- Laparotomie blanche 14 -37%



ANGIO-ŒDÈME

CONDUITE À TENIR

- **Inefficacité des corticoïdes - antihistaminiques**
- **Administrer le plus tôt possible:**
 - **Fyrazyr (icatibant - antagoniste du récepteur de la Bradykinine 2):** 30 mg en sous cutané /6 heures
 - **Ou concentré de C1 - inhibiteur:**
 - **Berinert:** 20 UI / kg en IVL (administrer tout le flacon entamé) $\frac{1}{2}$ vie 36 h
 - **Ou Cinryze:** $\frac{1}{2}$ vie 56 heures
 - **Ou Ruconest:** analogue recombinant de l'inhibiteur de la C1 estérase humain à partir du lait de lapine
 - **Associer avec Exacyl 1 à 2 g / 6 heures pendant 48 heures**
 - **Efficacité du traitement doit être jugée dans l'heure qui suit l'administration**
- **En cas d'atteinte des VAS:**

Intubation - trachéotomie par un sénior



ANGIO-ŒDÈME

CONDUITE À TENIR

Crise peu sévères:

- Abstention thérapeutique – surveillance rapprochée
- Exacyl (acide tranexamique): 1-2 g / 6 heures pendant 24 heures
 - Demi - vie: 3 heures
 - Contrôle la formation de la plasmine – limitant la formation excessive de la bradykinine



ANGIO-ŒDÈME TRAITEMENT

Icatibant:

- Antagoniste synthétique des récepteurs β_2 bradykinine
- Efficacité 20 - 30 minutes
- Demi-vie: 1-2 heures
- Auto administration possible
- Contre indication:
 - Enfant : non étudié
 - Femmes enceintes



ANGIO-ŒDÈME TRAITEMENT

Bérinert – concentré C1 inhibiteur:

- Dérivé du plasma humain
- Ne pas agiter – ne pas diluer
- Efficacité: 30 minutes
- Demi-vie: jusqu'à 40 heures
- Utilisable chez les enfants et femmes enceintes si nécessaires



ANGIO-ŒDÈME TRAITEMENT

Plasma frais congelé?

- Des cas rapportant que les symptômes sont aggravés initialement (présence de facteur XII, PKK..)
- Risque de réactions anaphylactiques
- Taux de réactions secondaires estimé à 5%
- Mais peut être une solution à faible coût pour les OAN

angioedema
Allergy Organ J 2019

Fresh frozen plasma for on-demand hereditary
treatment in South Africa and Iran. World



ANGIO-ŒDÈME PROPHYLAXIE

Pas de délai avant la situation à risque (chirurgie d'urgence – accouchement):

- Berinert 20 UI / kg IVL 1 heure avant le geste

Délai quelques jours avant le geste:

- Disposer au bloc du traitement en cas de crise en quantité suffisante
- Danatrol:
 - Augmente la synthèse hépatique du C1 inhibiteur
 - 10 mg / kg / jour à donner 5 jours avant et 5 jours après
- Exacyl: efficacité moindre
 - 1g/ 6 heures 2 jours avant et 2 jours après



ANGIO-ŒDÈME PROPHYLAXIE

Pour tous les angioœdèmes:

Eviction définitive:

- IEC
- Antagoniste récepteurs angiotensine II
- Pilule oestroprogestative

Contacter un référent local ou national du CREAK



